

ENERGIMÆRKNINGSRAPPORT

ENERGIMÆRKE OG FORSLAG TIL ENERGIFORBEDRINGER

Energimærke på
Groskenstræde 3
3000 Helsingør

DIN BYGNING HAR
ENERGIMÆRKE

C

Du betaler hvert år **7.600 kr.**
mere, end du behøver i energjudgifter*

ENERGIKONSULENTENS BEDSTE ANBEFALINGER

- 1** Udvendig efterisolering af
kælderydervægge/kældertrappe
over jord med 100 mm
 Årlig besparelse: 1.800 kr.
 Investering: 25.000 kr.
- 2** Isolering af brugsvandsrør på loft
og cirkulationsledning op til 50 mm
 Årlig besparelse: 400 kr.
 Investering: 9.700 kr.
- 3** Montage af nye solceller
 Årlig besparelse: 5.500 kr.
 Investering: 108.000 kr.

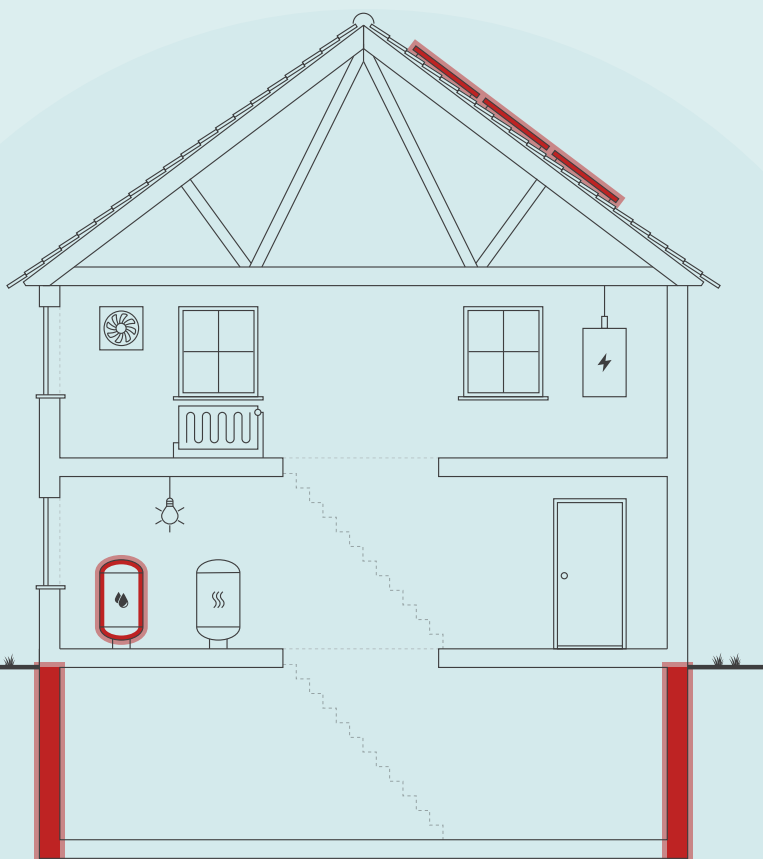

Skitsen illustrerer en generisk bygning, baseret på bygningens karaktertræk. Ikonforklaring kan ses under afsnittet IKONFORKLARING.

BYGNINGENS ENERGIFORBRUG*

	I DAG	EFTER RENTABLE TILTAG	DU SPARER ÅRLIGT
Fjernvarme	50.100 kr.	48.000 kr.	2.100 kr.
El til andet	53.300 kr.	47.800 kr.	5.500 kr.
Overskud fra solceller	0 kr.	0 kr.	0 kr.
Samlet energjudgift	103.400 kr.	95.800 kr.	7.600 kr.
Samlet CO ₂ -udledning	7,72 ton	6,92 ton	0,80 ton

* Tallene er baseret på en standardiseret brug af bygningen. Se siden: FORMÅLET MED ENERGIMÆRKNINGEN.

BYGNINGENS PLACERING PÅ ENERGIMÆRKNINGSSKALAEN



Adresse

Groskenstræde 3
3000 Helsingør

Energimærkningsnummer

311802912

Gyldighedsperiode

16. december 2024 - 16. december 2034

Udarbejdet af

Peter Knudsen, Rådg.
ingeniørfirma
CVR-nr.: 26826942

På denne side får du hjælp til at igangsætte de energiforbedringer, som energikonsulenten har fremhævet. Du kan sammenligne tiltagene på tværs af økonomi, klima og praktiske forhold, ligesom der til hvert forslag er en trinvis guide til at komme i gang med energiforbedringerne.

På de følgende sider i rapporten finder du detaljeret information om energikonsulentens forbedringsforslag.

UDVENDIG EFTERISOLERING AF KÆLDERYDERVÆGGE/KÆLDERTRAPPE OVER JORD MED 100 MM

- 1 Find en håndværker eller anden relevant fagperson som kan hjælpe dig med planlægning og udførelse af din energiforbedring.
- 2 På Spareenergi.dk kan du få inspiration til energiforbedringen om "Isolering af kældervæg, udefra"
- 3 Læs mere om den konkrete energiforbedring på www.spareenergi.dk/isolering-af-kaeldervaeg-udefra
- 4 Indhent et eller flere tilbud på energiforbedringen, udvælg den løsning, der passer dig bedst, og begynd din energiforbedring.



Besparelse
1.800 kr./årligt



CO2-reduktion
166 kg./årligt



Investering
25.000 kr.



Renoveringstid
Fra 1 uge til 2 uger

ISOLERING AF BRUGSVANDSRØR PÅ LOFT OG CIRKULATIONSLEDNING OP TIL 50 MM

- 1 Find en håndværker eller anden relevant fagperson som kan hjælpe dig med planlægning og udførelse af din energiforbedring.
- 2 På Spareenergi.dk kan du få inspiration til energiforbedringen om "Isolering af rør til varmt vand"
- 3 Læs mere om den konkrete energiforbedring på www.spareenergi.dk/isolering-af-roer-til-varmt-vand
- 4 Indhent et eller flere tilbud på energiforbedringen, udvælg den løsning, der passer dig bedst, og begynd din energiforbedring.



Besparelse
400 kr./årligt



CO2-reduktion
33 kg./årligt



Investering
9.700 kr.



Renoveringstid
Op til 2 dage

MONTAGE AF NYE SOLCELLER

- 1 Find en håndværker eller anden relevant fagperson som kan hjælpe dig med planlægning og udførelse af din energiforbedring.
- 2 På Spareenergi.dk kan du få inspiration til energiforbedringen om "Solcelleanlæg"
- 3 Læs mere om den konkrete energiforbedring på www.spareenergi.dk/solcelleanlaeg
- 4 Indhent et eller flere tilbud på energiforbedringen, udvælg den løsning, der passer dig bedst, og begynd din energiforbedring.



Besparelse
5.500 kr./årligt



CO2-reduktion
606 kg./årligt



Investering
108.000 kr.



Renoveringstid
Mere end 2 uger

RÅD OM FINANSIERING

Der eksisterer flere offentlige tilskudspuljer, hvorfra det er muligt at ansøge om tilskud til energirenoveringer. Hold dig opdateret om eksisterende tilskudspuljer på www.spareenergi.dk.

Flere banker tilbyder klima- og energieffektiviseringslån med lav rente. Ring til din bank og hør, hvad de kan tilbyde.

HJÆLP TIL GENNEMFØRELSE AF ENERGIBESPARELSER

Energikonsulenten kan fortælle dig, hvilke forudsætninger der ligger til grund for de enkelte forbedringsforslag.

På spareenergi.dk kan du læse mere om energirenoveringer og finde inspiration og hjælp til at igangsætte en energirenovering. Find f.eks. Bygningsguiden, hvor vi har samlet viden om de mest almindelige hustyper i Danmark – så du kan få overblik over, hvordan man opnår en bedre bolig, der både er energieffektiv, har et godt indeklima og er tidssvarende.

Adresse

Groskenstræde 3
3000 Helsingør

Energimærkningsnummer

311802912

Gyldighedsperiode

16. december 2024 - 16. december 2034

Udarbejdet af

Peter Knudsen, Rådg.
ingeniørfirma
CVR-nr.: 26826942

På denne side kan du sammenligne økonomi og klimaeffekt for alle rapportens forbedringsforslag.

SIDE 3 - BILAG

RENTABLE RECOVERINGSFORSLAG			
RECOVERINGSFORSLAG	ÅRLIG BESPARELSE*	INVESTERING	REDUKTION I ÅRLIGT UDLEDT CO ₂
KÆLDER YDERVÆGGE Udvendig efterisolering af kælderydervægge/kældertrappe over jord med 100 mm	1.800 kr.	25.000 kr.	166 kg CO ₂
VARMTVANDSRØR Isolering af brugsvandsrør på loft og cirkulationsledning op til 50 mm	400 kr.	9.700 kr.	33 kg CO ₂
SOLCELLER Montage af nye solceller	5.500 kr.	108.000 kr.	606 kg CO ₂
ANDRE FORSLAG DER KAN VÆRE RENTABLE, HVIS DE UDFØRES SAMMEN MED ANDRE RECOVERINGER			
UDNYTTET TAGRUM Efterisolering af loft med 200 mm isolering	800 kr.		75 kg CO ₂
FACAEVINDUER Udskiftning af eksisterende kældervindue	200 kr.		17 kg CO ₂
FACAEVINDUER Udskiftning af eksisterende vinduer	5.100 kr.		486 kg CO ₂
YDERDØRE Udskiftning af yderdøre	300 kr.		26 kg CO ₂
BELYSNING Installation af LED panel, uden bevægelsesmelder iht. 2016 krav	400 kr.		28 kg CO ₂

* Tallene er baseret på en standardiseret brug af bygningen. Se siden: FORMÅLET MED ENERGIMÆRKNINGEN.

Adresse

Groskenstræde 3
3000 Helsingør

Energimærkningsnummer

311802912

Gyldighedsperiode

16. december 2024 - 16. december 2034

Udarbejdet af

Peter Knudsen, Rådg.
ingeniørfirma
CVR-nr.: 26826942

FORMÅLET MED ENERGIMÆRKNINGEN

Energimærkning af bygninger har to formål: Mærkningen synliggør bygningens beregnede energibehov og er derfor en form for varedeklaration, når en bygning sælges eller udlejes. På baggrund af det beregnede energibehov tildeles boligen en karakter på energimærkningskalaen fra A2020 til G.

Rapporten giver et overblik over de energimæssige forbedringer af bygningen, som er rentable at gennemføre eller kan være rentable, hvis de udføres sammen med andre renoveringer. Rapporten beskriver hvad forbedringerne går ud på, hvad de koster at gennemføre, hvor meget energi og CO2 man sparer, og hvor stor besparelse der kan opnås på el- og varmeregninger ud fra det beregnede energibehov.

DERFOR SKAL DU GENNEMFØRE ENERGIFORBEDRINGER:



BEDRE INDEKLIMA

Energiforbedringer kan have en positiv betydning for indeklimaet.



VARMERE OVERFLADER

Bygningen bliver bedre til at holde på varmen, så det er muligt at udnytte flere områder i bygningen, der før var for kolde.



ØGET KOMFORT

Det bliver nemmere at opretholde den rette temperatur i bygning, så den bliver rarere at være i.



MINDRE TRÆK

Bygningen bliver tættere, så det ikke længere trækker fra de steder, hvor brugerne før var generet af kulde og træk.

Det beregnede energibehov er en ret præcis indikator for bygningens energimæssige kvalitet – i modsætning til det faktiske forbrug, som naturligvis er stærkt afhængigt både af vejret og af de vaner, som bygningens brugere har. Nogle sparer på varmen, mens andre fyrer for åbne vinduer eller bruger store mængder varmt vand.

For at kunne sammenligne bygningers energimæssige kvalitet, beregnes bygningens beregnede energibehov ud fra en række standardantagelser for vej, familiestørrelse, indendørstemperatur, adfærd m.v. Nedenfor ses de mest centrale antagelser for det beregnede energibehov.

FIRE ÅRSAGER TIL AT BYGNINGENS FAKTISKE VARMEREGNING KAN AFVIGE FRA DET BEREGNEDNE ENERGIBEHOV I RAPPORTEN:



BRUG AF BYGNINGEN

Der antages en gennemsnitlig anvendelse af bygningen ift. brugere, drift og apparater. Det faktiske varmeforbrug kan afvige, hvis bygningen har et andet brugsmønster.



INDENDØRSTEMPERATUR

Der antages en konstant opvarmning af bygningen til 20°C. Den faktiske varmeregning kan afvige hvis brugerne ønsker en højere eller lavere temperatur.



VARMTVANDSFORBRUG

Der antages et gennemsnitligt forbrug af varmt vand relativt til bygningens størrelse. Den faktiske varmeregning kan afvige, hvis brugerne bruger mere eller mindre varmt vand.



VEJRFORHOLD

Der antages gennemsnitlige vejrforhold. Den faktiske varmeregning kan afvige, hvis vinteren er særlig varm eller kold.

Adresse

Groskenstræde 3
3000 Helsingør

Energimærkningsnummer

311802912

Gyldighedsperiode

16. december 2024 - 16. december 2034

Udarbejdet af

Peter Knudsen, Rådg.
ingeniørfirma
CVR-nr.: 26826942



BYGNINGSBESKRIVELSE / Groskenstræde 3, 3000 Helsingør

ADRESSE

Groskenstræde 3, 3000 Helsingør

BYGNINGENS ANVENDELSE I FØLGE BBR

Etagebolig-bygning, flerfamiliehus eller to-familiehus (140)

KOMMUNE NR. 217	BFE NR. 5318857	BYGNINGS NR. 1	BOLIGAREAL I BBR 438 m ²	ERHVERVSAREAL I BBR 0 m ²
OPFØRELSESÅR 1985	OPVARMET BYGNINGSAREAL 581 m ²	HERAF TAGETAGE OPVARMET 0 m ²	HERAF KÆLDERETAGE OPVARMET 143 m ²	UOPVARMET KÆLDERETAGE 0 m ²
ÅR FOR VÆSENTLIG RENOVERING Ikke angivet	VARMEFORSYNING Fjernvarme	SUPPLERENDE VARME Ingen		

C

ENERGIMÆRKE

C

ENERGIMÆRKE EFTER RENTABLE BESPARELSFORSLAG

B

ENERGIMÆRKE EFTER ALLE BESPARELSFORSLAG

BYGNINGENS BEREGNEDE ENERGIBEHOV

Opvarmning

FORSYNINGSFØRM Fjernvarme	VARMEBEHOV I kWh 56.530	OMREGNET TIL ENERGIENHED FOR FORSYNINGSFØRM 56,53 MWh fjernvarme
------------------------------	----------------------------	---

Andre energibehov

EL TIL ANDET*	kWh
El til bygningsdrift	2.243
El til forbrug	18.309

*El til bygningsdrift er det elforbrug, der i beregningen går til installationer, f.eks. varmfordelingspumper, ventilation mv. El til forbrug dækker over et standardiseret, gennemsnitligt elforbrug til f.eks. hvidevarer, tv mv. El til forbrug påvirker ikke energimærkekaraktæren, men den varme der afgives fra elforbrugende udstyr reducerer bygningens beregnede varmebehov.

Adresse

Groskenstræde 3
3000 Helsingør

Energimærkningsnummer

311802912

Gyldighedsperiode

16. december 2024 - 16. december 2034

Udarbejdet af

Peter Knudsen, Rådg.
ingeniørfirma
CVR-nr.: 26826942

ANVENDTE ENERGIPRISER INKL. AFGIFTER VED BEREGNING AF BESPARELSER

Anvendte energipriser ved beregning af energibesparelserne i denne rapport:

Fjernvarme

680 kr. pr. MWh

Fast afgift: 11.582 kr. pr. år

Elektricitet til andet end opvarmning

2,59 kr. pr. kWh

Til beregning af rapportens forbedringsforslag er der anvendt estimerede priser, der kan variere en del fra aktuelle tilbudspriser, afhængig af både regionale forhold og valg af leverandør.

Overlagspriserne i denne beregning indeholder både materialepris, timeløn, moms og afgifter. Eventuelle udgifter til løbende drift og vedligehold er ikke indeholdt.

OPLYST FORBRUG INKL. MOMS OG AFGIFTER

Denne rapport indeholder oplysninger omkring det faktiske forbrug, som energikonsulenten har indhentet ved udførelsen af energimærket. Oplysningerne om det faktiske forbrug kan ses under afsnittet OPLYST ENERGIFORBRUG.

FORBEHOLD FOR PRISER PÅ INVESTERING I ENERGIBESPARELSE

Energimærkets besparelsesforslag er baseret på energikonsulentens erfaring og vurdering. Før energibesparelsesforslagene iværksættes, bør der altid indhentes tilbud fra flere leverandører, da de angivne priser alene skal betragtes som vejledende. Desuden bør det undersøges om energiforbedringen kræver myndighedsgodkendelse.

Årligt abonnement for salg af el bør undersøges nærmere, da dette varierer meget på det frie el marked.

For en konkret vurdering af ejendommens isoleringsmæssige tilstand, skal der udføres destruktive indgreb i klimaskærmen.

DESTRUKTIVE UNDERSØGELSER

Der er i forbindelse med bygningsgennemgang ikke givet tilladelse til at foretage destruktive undersøgelser. Oplysning om isolering beror derfor på energikonsulentens skøn, tegningsmateriale og byggeskik.

FIRMA

Firmanummer: 600014

CVR-nummer: 26826942

Peter Knudsen, Rådg. ingeniørfirma
Kronrevet 47
3140 Ålsgårde

www.peterk.dk

peterk@peterk.dk

tlf. 2629 4916

Ved energikonsulent
Peter Knudsen

RAPPORTENS GYLDIGHED

Gyldig fra 16. december 2024 til den 16. december 2034

KLAGEMULIGHEDER

Tror du, der er fejl i rapporten, eller ønsker du at klage over energimærkningen, skal du rette henvendelse til det certificerede energimærkningsfirma, der har udarbejdet mærkningen.

Ejeren af bygningen eller enheden kan klage. Klagen skal være modtaget hos det certificerede energimærkningsfirma, senest:

- 1 år efter energimærkningsrapportens dato, eller
- 1 år efter bygningens overtagelsesdag, som er aftalt mellem sælger og køber, hvis bygningen efter indberetningen af energimærkningsrapporten har fået ny ejer - dog senest 6 år efter energimærkningsrapportens datering.

Reglerne om klageadgang står i gældende bekendtgørelse om energimærkning af bygninger. Klik ind på linket og læs mere om, hvordan du indgiver en klage.

www.ens.dk/ansvarsomraader/energimaerkning-af-bygninger/klagevejledning

Det certificerede energimærkningsfirma behandler klagen og bør meddele sin skriftlige afgørelse af klagen inden for 4 uger.

BEHANDLING AF OPLYSNINGER

Energistyrelsen er ansvarlig for behandlingen af oplysninger om bygningen, herunder offentliggørelse af energimærkningsrapporten. Du kan læse mere om reglerne, samt hvordan vi behandler oplysninger på vores hjemmeside.

www.ens.dk/ansvarsomraader/energimaerkning-af-bygninger/lovgivning-om-energimaerkning

Adresse

Groskenstræde 3
3000 Helsingør

Energimærkningsnummer

311802912

Gyldighedsperiode

16. december 2024 - 16. december 2034

Udarbejdet af

Peter Knudsen, Rådg.
ingeniørfirma
CVR-nr.: 26826942

ENERGIMÆRNINGENS OMFANG:

Energimærkningen omfatter ejendommen der består af 1 opvarmet sammenhængende - bygning nr. 1.

BESKRIVELSE AF BYGNING:

Bygningen er i h. t. BBR opført i 1985.

Bygningen er i en energimæssig standard svarende til en bygning af den aktuelle alder.

Der er oprindelige termoruder i vinduer.

BYGNINGENS BENYTTELSE OG AREALER:

Bygningen har iflg. BBR 438 m² opvarmet boligareal, og opvarmet kælderareal på 143 m².

Bygningen er i 3 etager, samt kælder og anvendes til bolig.

Der er varmeteknik i Kælder.

BYGNINGSGENNEMGANGEN:

Energikonsulenten har gennemgået bygningen med henblik på en konstatering af dennes energimæssige tilstand med hensyn til varme og el.

Anvendelige bygningstegninger forefindes i minimalt omfang på kommunearkiv. Ejer har i noget omfang udleveret relevante tegninger

Disse tegninger har sammen med opmåling og fotoregistrering på stedet dannet baggrund for konstatering af klimaskærme, samt varmforsyning.

EJERS OPLYSTE ÅRLIGT VARMEFORBRUG:

Fjernvarme: 58,36 MWh

Varmeforbruget er fremkommet ved fordeling efter arealer på de 5 bygninger som foreningen har oplyst det samlede forbrug på.

El. - afregnes mellem de respektive brugere og disses leverandører.

PROJEKT:

Ved iværksætning af isoleringsarbejder og VVS-arbejder, skal der påregnes en del projektering og planlægning af konstruktionerne og installationerne.

Isoleringsarbejder kan passende indgå i bygningens almindelige vedligeholdelse og drift, eller ved en totalrenovering.

Evt. bevaringsværdighed i byområdet skal indarbejdes i renoveringen.

Alle synlige tiltag skal projekteres og forelægges myndigheder til godkendelse.

KOMMENTARER TIL BYGNINGSBESKRIVELSEN

Det registrerede opvarmede etageareal stemmer overens med oplysningerne i BBR-ejermeddelelsen.

Adresse

Groskenstræde 3
3000 Helsingør

Energimærkningsnummer

311802912

Gyldighedsperiode

16. december 2024 - 16. december 2034

Udarbejdet af

Peter Knudsen, Rådg.
ingeniørfirma
CVR-nr.: 26826942

På de følgende sider kan du se en detaljeret beskrivelse af energitilstanden af din bygning, energikonsulentens forslag til energiforbedringer og tilhørende energiløsninger.

Nogle forbedringsforslag er rentable. Det betyder, at du sparer mere på dit energiforbrug inden for energiforbedringens levetid, end energiforbedringen koster at gennemføre.

De rentable forslag fremgår med en investeringspris.

Nogle forbedringsforslag kan med fordel overvejes ved renoveringer, eller hvis der er bygningsdele, der alligevel skal udskiftes. Investeringsprisen til forbedringsforslag ved renovering, er ikke angivet da investeringen vil afhænge af den konkrete renovering, som skal ske i forbindelse med besparelsesforslaget.

TAG OG LOFT

UDNYTTET TAGRUM

STATUS

Vandret loft er isoleret med 170 - 200 mm mineraluld. Konstruktionstykkelser er målt ved loftlem. Konstruktionstykkelser, sammenholdt med opførelses år, ligger til grund for skønnet af isoleringsforholdet.

RENOVERINGSFORSLAG

Efterisolering af loft med 200 mm isolering. Eksisterende isolering bevares, så der efter fremtidige forhold er isoleret med 400 mm. Der etableres ny gangbro i tagrummet, eller hvis der findes en eksisterende, skal denne hæves til de nye isoleringsforhold.

ÅRLIG BESPARELSE

800 kr.

INVESTERING

YDERVÆGGE

HULE YDERVÆGGE

STATUS

Ydervægge består af 350 mm tegl/beton med isolering i midt. Konstruktionstykkelser er målt ved vindue. Konstruktionstykkelser, sammenholdt med opførelses år, ligger til grund for skønnet af isoleringsforholdet.

KÆLDER YDERVÆGGE

STATUS

Kælderydervægge over jord består af 35 cm massiv betonvæg. Konstruktionstykkelser er målt ved dør. Konstruktionstykkelser, sammenholdt med opførelses år, ligger til grund for skønnet af isoleringsforholdet.

Kælderydervægge mod jord består af 35 cm massiv betonvæg. Konstruktions- og isoleringsforhold er skønnet ud fra opførelsestidspunktet.

Adresse

Groskenstræde 3
3000 Helsingør

Energimærkningsnummer

311802912

Gyldighedsperiode

16. december 2024 - 16. december 2034

Udarbejdet af

Peter Knudsen, Rådg.
ingeniørfirma
CVR-nr.: 26826942

RENOVERINGSFORSLAG	ÅRLIG BESPARELSE	INVESTERING
Udvendig efterisolering med 100 mm isoleringsplader på kældertrappevæg. Der skal anvendes et godkendt efterisoleringsprodukt til kælderydervægge. Arbejdet bør udføres i sammenhæng med isolering af samtlige kælderydervægsarealer, placeret både under og over terræn. De samlede isoleringsarbejder skal derfor udføres til så stor dybde som muligt, dog ikke dybere end kældervægsfundamentet. Normalt mindst svarende til samme niveau som underside af indvendigt kældergulv for at bryde kuldebroen. Efter opsætning af den udvendige isolering, udføres der en regntæt inddækning øverst på efterisoleringen. Den skal udformes, så vand der løber ned ad facaden, bliver bortledt fra væggene effektivt. Hvis der ikke forefindes et omfangsdræn, bør dette etableres i forbindelse med efterisoleringsarbejdet. Der afsluttes med puds.	1.800 kr.	25.000 kr.

VINDUER, OVENLYS OG DØRE

FACADEVINDUER		
STATUS Vinduerne er generelt monteret med tolags termorude med kold kant. Vindue i kælder er monteret med etlags glasrude.		
RENOVERINGSFORSLAG Eksisterende termovinduer foreslås udskiftet til nye vinduer med energiruder, energiklasse A.	ÅRLIG BESPARELSE 200 kr.	INVESTERING
RENOVERINGSFORSLAG Eksisterende vindue i kælder foreslås udskiftet til nyt vindue med energirude, energiklasse A.	ÅRLIG BESPARELSE 5.100 kr.	INVESTERING

YDERDØRE		
STATUS Yderdøre er uisolerede		
RENOVERINGSFORSLAG Eksisterende massive og uisolerede yderdøre foreslås udskiftet til nye massiv yderdøre med isolerede fyldninger.	ÅRLIG BESPARELSE 300 kr.	INVESTERING

GULVE

KÆLDERGULV

STATUS

Kældergulv er udført af beton med slidlagsgulv. Gulvet skønnes i h. t. BR 82
Konstruktions- og isoleringsforhold er skønnet ud fra opførelsestidspunktet.

VENTILATION

VENTILATION

STATUS

Naturlig ventilation:

Der er naturlig ventilation i opgange mv. Bygningen er normal tæt, da konstruktionssamlinger og fuger ved vindues- og døråbninger, samt tætningslister i vinduer og udvendige døre fremstår i rimelig stand.

Boliger:

Udsugning, der er i konstant drift fra baderum, toilet eller køkken i boliger.

Mekanisk udsugning

Driftstid: 168 timer/uge

Luftskifte: 0,3 l/s/m²

El-varmeblade: Nej

Bygningens tæthed: Rimelig tæt

Kilde til data: Data fastsat iht. HB2023

VARMEANLÆG

FJERNVARME

STATUS

Bygningen opvarmes med fjernvarme. Anlægget er udført med varmeveksler og indirekte centralvarmevand i fordelingsnettet.

VARMEFORDELING

VARMEFORDELING

STATUS

Den primære opvarmning af ejendommen sker via radiatorer i opvarmede rum. Varmefordelingsrør er udført som to-strengs anlæg.

Adresse

Groskenstræde 3
3000 Helsingør

Energimærkningsnummer

311802912

Gyldighedsperiode

16. december 2024 - 16. december 2034

Udarbejdet af

Peter Knudsen, Rådg.
ingeniørfirma
CVR-nr.: 26826942

VARMEFORDELINGSPUMPER

STATUS

I varmeanlægget er der monteret en cirkulationspumpe, af fabrikat Grundfos, type Magna1. Pumpen har en maksimal effekt på 91 Watt.

AUTOMATIK

STATUS

Der er monteret termostatventiler på radiatorerne til regulering af korrekt rumtemperatur.

VARMT BRUGSVAND

VARMT BRUGSVAND

STATUS

I beregningen er der indregnet et varmtvandsforbrug på 250 liter pr. m² opvarmet etageareal pr. år.

VARMTVANDSRØR

STATUS

Varmetabet fra tilslutningsrør under 5 meter indregnes med et standard værdisæt for rørlængde og isoleringsniveau svarende til 4 meter med 30 mm isolering. Dette udføres iht. gældende Håndbog for Energikonsulenter.

Brugsvandsrør med cirkulation Rørene er isoleret på loft. Beskrivelse anvendt.

Brugsvandsrør med cirkulation i opvarmet bygning. Rørene er uisoleret.

RENOVERINGSFORSLAG

Isolering af brugsvandsrør og cirkulationsledning på loft op til 50 mm isolering, udført enten med rørskåle eller lamelmåtter.

ÅRLIG BESPARELSE

400 kr.

INVESTERING

9.700 kr.

VARMTVANDSPUMPER

STATUS

I brugsvandsanlægget er der monteret en cirkulationspumpe med trinregulering, af fabrikat Grundfos.

Adresse

Groskenstræde 3
3000 Helsingør

Energimærkningsnummer

311802912

Gyldighedsperiode

16. december 2024 - 16. december 2034

Udarbejdet af

Peter Knudsen, Rådg.
ingeniørfirma
CVR-nr.: 26826942

VARMTVANDSBEHOLDER**STATUS**

Varmt brugsvand produceres i 2 stk varmtvandsbeholdere som er isolerede. Beholderne er placeret i kældere

EL**BELYSNING****STATUS**

Belysning i gangarealer består af armaturer med LED belysning. Belysningen styres med trappeautomat. Der er få Sparepærer som udskiftes ved lejlighed.

Belysning i gangarealer består af 1-rørs armaturer med konventionelle forkoblinger. Der er ingen styring ved bevægelsesmeldere.

RENOVERINGSFORSLAG

Der installeres nye armaturer med LED belysning uden styring.

ÅRLIG BESPARELSE

400 kr.

INVESTERING**SOLCELLER****STATUS**

Der er ingen solceller på bygningen.

RENOVERINGSFORSLAG

Montering af solceller på tagflade mod nordvest. Det anbefales at der monteres solceller af typen Monokrystallinske silicium med et areal på ca. 30 m². For at opnå optimal virkningsgrad kan det være nødvendigt at beskære eventuelle trækroneer, så der ikke opstår skyggevirkning på solcellerne. Det bør undersøges om den eksisterende tagkonstruktion er egnet til den ekstra vægt fra solcellerne. En eventuel udgift til dette er ikke medtaget i forslagets økonomi. Stillads er ikke medregnet - solceller kan monteres ved facaderenovering ol. Myndigheder skal søges om tilladelse, p. g. a. Helsingørs bevaringsværdighed.

ÅRLIG BESPARELSE

5.500 kr.

INVESTERING

108.000 kr.

Adresse

Groskenstræde 3
3000 Helsingør

Energimærkningsnummer

311802912

Gyldighedsperiode

16. december 2024 - 16. december 2034

Udarbejdet af

Peter Knudsen, Rådg.
ingeniørfirma
CVR-nr.: 26826942

ADRESSE

Groskenstræde 3, 3000 Helsingør

KOM-, EJD- OG BYGNINGSNR

217-35805-1

BFE NR

5318857

OPLYST FORBRUG INKL. MOMS OG AFGIFTER

Herunder vises det oplyste forbrug for afregningsperioderne.

Fjernvarme

Varmeudgifter 32.250 kr. i afregningsperioden

Fast afgift 16.125 kr. pr. år

Varmeforbrug 58,36 MWh fjernvarme

Aflæst periode 1. januar 2023 - 31. december 2023

OPLYST FORBRUG OMREGNET TIL NORMALÅRS FORBRUG

Herunder vises det oplyste forbrug omregnet til et normalt gennemsnitsår. Det er normalårets forbrug, der kan sammenlignes med det beregnede forbrug.

Varmeudgifter 33.376 pr. år

Fast afgift 16.125 pr. år

Varmeudgift i alt 49.501 pr. år

Varmeforbrug 60,40 MWh fjernvarme

CO2 udledning 3,93 ton CO2 pr. år

Adresse

Groskenstræde 3
3000 Helsingør

Energimærkningsnummer

311802912

Gyldighedsperiode

16. december 2024 - 16. december 2034

Udarbejdet af

Peter Knudsen, Rådg.
ingeniørfirma
CVR-nr.: 26826942

En bygning består af mange dele, der har betydning for bygningens energibehov. Figuren herunder giver en forklaring af de væsentligste dele på tværs af konstruktioner og installationer.

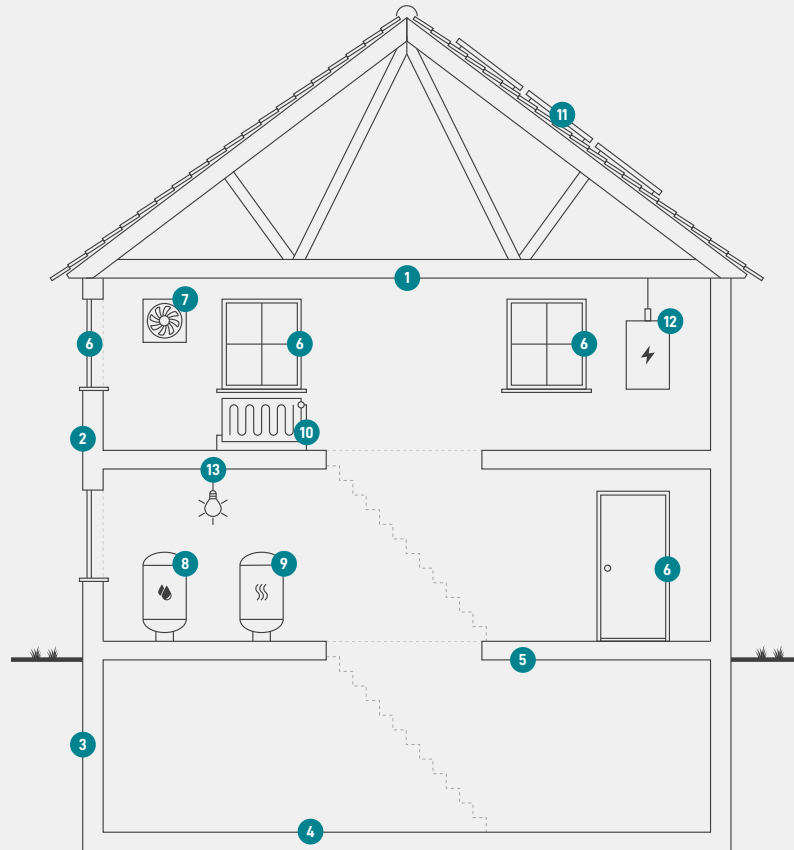

1
Tag og loft
Bygningens øverste del af klimaskærmen, f.eks. et loftrum, et fladt tag eller et udnyttet tagrum.

2
Ydervægge
Bygningens vægge ud mod det fri eller mod uopvarmede områder. Væggen kan være hule, massive eller lette ydervægge.

3
Kælderydervægge
Bygningens kælderydervægge, som vender mod jorden.

4
Kældergulv
Bygningens nederste del af klimaskærmen i bygninger med opvarmet kælder.

5
Etageadskillelse og gulv
Bygningens nederste del af klimaskærmen, f.eks. terrændæk, gulv mod krybekælder eller etageadskillelse mod opvarmet kælder.

6
Vinduer/døre
Bygningens facadevinduer og yderdøre.

7
Ventilation
Bygningens ventilationsanlæg og ventilationskanaler.

8
Varmt brugsvand
Bygningens komponenter til varmt brugsvand, bl.a. varmtvandsrør og varmtvandsbeholder.

9
Varmeanlæg
Bygningens varmeanlæg, f.eks. kedler, fjernvarme, ovne og varmepumper.

10
Varmefordeling
Bygningens varmfordelingsanlæg, bl.a. varmeanlægget, varmerør og automatik.

11
Solenergi
Bygningens solenergi, f.eks. solvarme og solceller.

12
El og teknik
Bygningens driftsrelaterede el og teknik, f.eks. varmfordelingspumper, varmtvandspumper og vindmøller.

13
Belysning
Bygningens belysning. Kun relevant ved energimærkning af store bygninger, som f.eks. etagebyggeri og erhverv.

ENERGIMÆRKE

FOR BYGNINGEN

**Energimærke på
Groskenstræde 3
3000 Helsingør**

Større bygninger over 600 m², der ofte besøges af offentligheden, er pålagt til enhver tid, at synliggøre energimærkningscertifikatet for brugerne af bygningen.

Energimærkningen er baseret på beregnet forbrug



Energistyrelsen

Gyldig fra den 16. december 2024 til den 16. december 2034
Energimærkningsnummer: 311802912